



UNIFEOB

CENTRO UNIVERSITÁRIO DA FUNDAÇÃO DE ENSINO
OCTÁVIO BASTOS

ESCOLA DE NEGÓCIOS ONLINE

CIÊNCIAS CONTÁBEIS

PROJETO INTEGRADO

A ESTRUTURA CONCEITUAL DA CONTABILIDADE
E A PRÁTICA DO PROCESSO DE ESCRITURAÇÃO

Viva Mais Saudável Ltda

SÃO JOÃO DA BOA VISTA, SP

ABRIL, 2022

UNIFEOB

CENTRO UNIVERSITÁRIO DA FUNDAÇÃO DE ENSINO

OCTÁVIO BASTOS

ESCOLA DE NEGÓCIOS ONLINE

CIÊNCIAS CONTÁBEIS

PROJETO INTEGRADO

A ESTRUTURA CONCEITUAL DA CONTABILIDADE

E A PRÁTICA DO PROCESSO DE ESCRITURAÇÃO

Viva Mais Saudável Ltda

MÓDULO CONTABILIDADE COMERCIAL

Dulcinea da Penha Ferreira Araujo, RA 1012020100821

Elizabeth Soares Guerra, RA 1012020100834

Sérgio de Siqueira, RA 1012020100835

SÃO JOÃO DA BOA VISTA, SP

ABRIL, 2022

SUMÁRIO

1. INTRODUÇÃO	3
2. DESCRIÇÃO DA EMPRESA	4
3. PROJETO INTEGRADO	5
3.1 TEORIA DA CONTABILIDADE	5
3.1.1 ESTRUTURA CONCEITUAL DA CONTABILIDADE	5
3.1.2 POSTULADOS, PRINCÍPIOS E CONVENÇÕES	7
3.2 CONTABILIDADE COMERCIAL	12
3.2.1 FATOS ADMINISTRATIVOS	12
3.2.2 SISTEMAS CONTÁBEIS	17
3.3 CONTEÚDO DA FORMAÇÃO PARA A VIDA: GERENCIANDO O TEMPO	35
3.3.1 GERENCIANDO O TEMPO	35
3.3.2 ESTUDANTES NA PRÁTICA	36
4. CONCLUSÃO	37
REFERÊNCIAS	38

1. INTRODUÇÃO

O objetivo deste projeto é apresentar uma análise da Estrutura Conceitual da Contabilidade segundo o CPC 00 (Comitê de Práticas Contábeis), analisando os princípios contábeis sob a ótica da compreensibilidade, relevância, materialidade e confiabilidade para, à partir disso, discriminar e diferenciar os postulados, os princípios e as convenções contábeis, através de exemplos práticos da aplicabilidade de cada um no dia-a-dia das empresas.

Em seguida será apresentada uma análise prática referente ao processo de escrituração dos fatos administrativos, como é feito seu lançamento contábil e a descrição da rotina para realizar os lançamentos contábeis e a respectiva geração do Balanço Patrimonial e Demonstração do Resultado do Exercício (DRE), através do cadastro do nome empresarial de uma empresa real, com a devida autorização do empresário, com fatos contábeis fictícios e escolhendo para isso um sistema contábil real.

Ao final, serão apresentadas algumas noções sobre o tema “Gestão do Tempo”, com o objetivo de disponibilizar alguns métodos de gerenciamento do tempo que possam ajudar as pessoas a gerenciar melhor o seu tempo, alcançando maior eficiência em sua organização pessoal e profissional.

2. DESCRIÇÃO DA EMPRESA

A empresa escolhida foi Viva mais Saudável Ltda, uma empresa que tem como sua atividade principal o ramo de comércio varejista, voltado a produtos saudáveis, está situada na cidade de Poços de Caldas , MG, à Avenida Lisboa 333, Jardim Europa.

A empresa está enquadrada no regime de tributação do simples nacional, sob CNPJ 44.728.879/0001-68 , natureza jurídica sociedade empresária ltda (unipessoal)

REPÚBLICA FEDERATIVA DO BRASIL			
CADASTRO NACIONAL DA PESSOA JURÍDICA			
NUMERO DE INSCRIÇÃO 44.728.879/0001-68 MATRIZ	COMPROVANTE DE INSCRIÇÃO E DE SITUAÇÃO CADASTRAL		DATA DE ABERTURA 04/01/2022
NOME EMPRESARIAL VIVA MAIS SAUDAVEL LTDA			
TITULO DO ESTABELECIMENTO (NOME DE FANTASIA) VIVA + SAUDAVEL			PORTE ME
CÓDIGO E DESCRIÇÃO DA ATIVIDADE ECONÔMICA PRINCIPAL 47.12-1-00 - Comércio varejista de mercadorias em geral, com predominância de produtos alimentícios - minimercados, mercearias e armazéns			
CÓDIGO E DESCRIÇÃO DAS ATIVIDADES ECONÔMICAS SECUNDÁRIAS 47.21-1-02 - Padaria e confeitaria com predominância de revenda			
CÓDIGO E DESCRIÇÃO DA NATUREZA JURÍDICA 206-2 - Sociedade Empresária Limitada			
LOGRADOURO AV LISBOA	NUMERO 333	COMPLEMENTO *****	
CEP 37.716-128	BARRIO/DISTRITO JARDIM EUROPA	MUNICIPIO POCOS DE CALDAS	UF MG
ENDEREÇO ELETRÔNICO DULCINEA@FERREIRAERAUJOCONTABIL.COM.BR		TELEFONE (35) 9116-5734	
ENTE FEDERATIVO RESPONSÁVEL (EFR) *****			
SITUAÇÃO CADASTRAL ATIVA		DATA DA SITUAÇÃO CADASTRAL 04/01/2022	
MOTIVO DE SITUAÇÃO CADASTRAL			
SITUAÇÃO ESPECIAL *****		DATA DA SITUAÇÃO ESPECIAL *****	

http://servicos.receita.fazenda.gov.br/Servicos/cnpjreva/cnpjreva_solicitacao.asp

3. PROJETO INTEGRADO

3.1 TEORIA DA CONTABILIDADE

3.1.1 ESTRUTURA CONCEITUAL DA CONTABILIDADE

O CPC 00, também chamado de Estrutura Conceitual para Elaboração e Divulgação de Relatório Contábil-Financeiro, serve como um “manual” para a prática da Contabilidade.

Esses relatórios são vantajosos para investidores e empresários, pois apresentam informações a respeito da situação econômico-financeira das organizações, servindo como uma espécie de referência, oferecendo mais confiança durante uma tomada de decisão e também para os profissionais da área contábil, oferecendo informações para o controle da situação da empresa

“Se a informação contábil-financeira é para ser útil, ela precisa ser relevante e representar com fidedignidade o que se propõe a representar. A utilidade da informação contábil-financeira é melhorada se ela for comparável, verificável, tempestiva e compreensível.” (Pronunciamentos Técnicos Contábeis 2012 - www.cfc.org.)

As características qualitativas fundamentais da informação contábil-financeira são a relevância, a representação fidedigna, a materialidade e a compreensibilidade.

Relevância: “A Relevância diz respeito à influência de uma informação contábil na tomada de decisões. As informações são relevantes quando fazem a diferença nas decisões econômicas dos usuários, ajudando-os a avaliar o impacto de eventos passados ou corrigindo as suas avaliações anteriores (valor confirmatório), ou ajudando-os nos processos para prever resultados futuros (valor preditivo). A Relevância depende da natureza e também da materialidade (tamanho) do item em discussão.” (Pronunciamentos Técnicos Contábeis 2012 - www.cfc.org.br)

Por exemplo, a informação sobre receita para o ano corrente pode ser utilizada tanto como base para prever receitas para anos futuros como base para comparações com predições de receita para o ano corrente que foram feitas nos anos anteriores. Os

resultados obtidos podem auxiliar os usuários a corrigir e a melhorar os processos que foram utilizados para fazer tais previsões.

Representação Fidedigna: “A Representação Fidedigna diz respeito a três atributos: a informação precisa ser completa, precisa ser neutra e precisa ser livre de erros. Para ser completa, precisa conter o necessário para que o usuário compreenda o fenômeno sendo retratado. Para ser neutra, precisa estar desprovida de viés na seleção ou na apresentação, não podendo ser distorcida para mais ou para menos. Ser livre de erro não significa total exatidão, mas sim que o processo para obtenção da informação tenha sido selecionado e aplicado livre de erros. No caso de estimativa, ela é considerada como tendo representação fidedigna se, além disso, o montante for claramente descrito como sendo estimativa e se a natureza e as limitações do processo forem devidamente revelados.” (Pronunciamentos Técnicos Contábeis 2012 - www.cfc.org.br)

Por exemplo, se as informações sobre as receitas para o ano corrente não forem registradas de acordo aos os três atributos da representação fidedigna, ou seja, se elas não estiverem completas, ou livres de erros ou se não forem neutras, elas não poderão ser comparadas com as do ano anterior para melhoria ou correção nem poderão ser utilizadas como base para prever receitas para anos futuros, perdendo sua utilidade.

Materialidade: “A informação é material se a sua omissão ou sua divulgação distorcida (misstating) puder influenciar decisões que os usuários tomam com base na informação contábil-financeira acerca de entidade específica que reporta a informação. Em outras palavras, a materialidade é um aspecto de relevância específico da entidade baseado na natureza ou na magnitude, ou em ambos, dos itens para os quais a informação está relacionada no contexto do relatório contábil-financeiro de uma entidade em particular. Conseqüentemente, não se pode especificar um limite quantitativo uniforme para materialidade ou predeterminar o que seria julgado material para uma situação particular.” (Pronunciamentos Técnicos Contábeis 2012 - www.cfc.org.br)

Por exemplo, se as informações sobre receitas forem feitas de forma distorcida, alterando o resultado da empresa para maior do que o real, tal informação pode influenciar as decisões dos investidores.

Compreensibilidade: “Compreensibilidade significa que a classificação, a caracterização e a apresentação da informação são feitas com clareza e concisão, tornando-a compreensível. Mas não é admissível a exclusão de informação complexa e não facilmente compreensível se isso tornar o relatório incompleto e distorcido. Os relatórios contábil-financeiros são elaborados na presunção de que o usuário tem conhecimento razoável de negócios e que age diligentemente, mas isso não exclui a necessidade de ajuda de consultor para fenômenos complexos.”(Pronunciamentos Técnicos Contábeis 2012 - www.cfc.org.br)

Por exemplo, as informações sobre receitas devem ser feitas através de registros detalhados para que qualquer usuário possa compreender do que se trata, ou seja, “receitas provenientes de venda de mercadorias”, “receitas provenientes de aplicações financeiras”, etc.

3.1.2 POSTULADOS, PRINCÍPIOS E CONVENÇÕES

Postulados

Postulados são o que se considera como uma afirmação ou fato apontado como verdadeiro, ou seja, são afirmações ou observações que não se submetem a verificações, constituindo uma referência indiscutível e legal para a contabilidade, definindo o ambiente no qual esta ciência deve atuar, além de seu objeto de estudo e a sua existência no tempo.

São comumente chamados de "Pilares da Contabilidade", por serem a base de toda a teoria contábil, a parte inicial, na qual se verifica onde fazer a contabilidade e por quê fazê-la.

O Postulado da Entidade estabelece o Patrimônio como sendo o objeto da Contabilidade, e afirma a necessidade de diferenciação, separação do patrimônio pessoal com o patrimônio da Pessoa jurídica.

Exemplo: os sócios não podem “misturar “ seus bens pessoais com os da empresa e vice-versa, não podem usar dinheiro da empresa para pagamento de despesa pessoal.

Quando o sócio tira dinheiro da empresa, a contabilidade deve registrar como retirada de pró-labore, ou retirada de antecipação dos lucros, ou de empréstimos, etc. Pró-labore é o salário do sócio que trabalha na empresa que deve ser compatível ao salário que pagaria um colaborador para exercer sua função, e deste valor é recolhido INSS. Já a distribuição de lucros é isenta de tributação.

O Postulado da Continuidade prevê que o processo contábil deve ser desenvolvido supondo-se que a entidade nunca terá um fim ou seja sem prazo estimado de duração. Se uma empresa tiver data para encerrar nem tem que se falar em contabilidade. Determina que a entidade é um empreendimento em andamento, possuidora de existência por tempo indeterminado, durando além do tempo de seus próprios fundadores, com um patrimônio que sempre deverá ser avaliado pela sua capacidade de gerar lucros futuros, dando continuidade às suas atividades, sendo uma obrigação da contabilidade acompanhar e aperfeiçoar a continuidade da empresa registrando situações de risco como por exemplo: crise financeira, incapacidade produtiva, etc.

Princípios

Os princípios na Contabilidade, originam-se na necessidade do estabelecimento de um conjunto de conceitos e procedimentos que além de disciplinadores do comportamento do profissional no exercício da Contabilidade, sua padronização também permite aos demais usuários um padrão de comparabilidade e credibilidade em função do conhecimento dos critérios adotados na elaboração dessas demonstrações. Os princípios fundamentais na Contabilidade valem para todos os patrimônios, independentes das entidades a que pertencem, as finalidades para as quais são usados, a forma jurídica da qual estão revestidos, sua localização, expressividade e quaisquer outros qualitativos, desde que gozem da condição de autonomia em relação aos demais patrimônios existentes.

Os princípios contábeis se referem ao fato de que a contabilidade deve se dedicar a aplicar as informações dentro do contexto empresarial, ou seja, são as regras de contabilização.

São a padronização das técnicas a serem seguidas na contabilização dos fatos contábeis.

Constituem-se em:

I) o da ENTIDADE:

O Princípio da Entidade reconhece que o patrimônio é o objeto da contabilidade e pertence à entidade, sem se confundir com o patrimônio particular dos seus sócios ou proprietários.

Exemplo: Dentro de uma organização, a aplicação desse princípio visa barrar os casos em que são pagas despesas pessoais dos sócios que não têm relação com a atividade exercida na empresa, com dinheiro da pessoa jurídica. Desta forma, os patrimônios se confundem e despesas não organizacionais podem passar a compor a base de cálculo dos impostos indevidamente, contrariando as normas de contabilidade.

II) o da CONTINUIDADE;

O Princípio da Continuidade diz que a contabilidade deve considerar que a entidade continuará suas operações indefinidamente no futuro. Em regra, uma empresa não pode ser criada com prazo determinado para o encerramento de suas atividades. Quando uma empresa é criada, parte-se do pressuposto de que continuará operando indefinidamente ao longo do tempo. Isso não significa que não seja possível a existência de empresas que apresentem fortes evidências de descontinuidade, seja por dificuldades financeiras ou de mercado, seja por deliberação dos sócios ou por qualquer outra situação; mas que esse fato deverá ser obrigatoriamente considerado e evidenciado nas demonstrações contábeis.

Como exemplo podemos citar a contratação de um empréstimo com garantia de uma máquina de valor elevado, de uso exclusivo da empresa contratante. Em caso de descontinuidade por dificuldades financeiras, o credor teria graves dificuldade em executar o bem pelo valor da garantia por falta de compradores.

III) o da OPORTUNIDADE;

O Princípio da Oportunidade se refere ao registro dos fatos contábeis de maneira tempestiva e íntegra, ou seja, o mais próximo possível de quando ele foi gerado e com as informações completas e fidedignas, sem omissões ou excessos e que sejam úteis à todas as pessoas interessadas nos negócios da empresa, auxiliando a tomada de decisões de maneira segura e assertiva. Deve ser observado sempre que haja variação patrimonial. Toda informação incorporada à contabilidade da empresa deve ser feita imediatamente no período em que ocorreu e na extensão e valores corretos, independentemente do fato que a originou.

Por exemplo, a venda de um ativo ou o recebimento de um aporte, se não forem escriturados exatamente na data em que ocorreram efetivamente, se tornarão uma informação sem utilidade.

IV) o do REGISTRO PELO VALOR;

Determina que os itens do patrimônio devam ser inicialmente registrados pelos valores originais das transações, expressos em moeda corrente nacional, independentemente do que vale no mercado atualmente.

Exemplo : compra de veículos ou imóveis

V) o da ATUALIZAÇÃO MONETÁRIA; (Revogado pela Resolução CFC 1.282/2010)

VI) o da COMPETÊNCIA: Determina que os lançamentos das operações sejam reconhecidos nos períodos em que ocorreram, não importando o recebimento ou pagamento. No dia a dia da empresa, esse princípio pode ser observado quando se vende um produto ou mercadoria, por exemplo. A receita deve ser reconhecida na data da venda, independentemente de o recebimento ocorrer à vista ou a prazo.

VII) o da PRUDÊNCIA: Determina a adoção do menor valor para os componentes do ATIVO e do maior valor para os do PASSIVO, isso significa que uma dívida deve ser informada pelo valor atualizado na data da publicação do balanço patrimonial e o ativo imobilizado pelo valor da data de aquisição, deduzindo as depreciações acumuladas.

Convenções

Convenções são conceitos que servem como um guia para o profissional da área contábil, normatizando padrões de conduta na hora de escriturar os fatos contábeis, tais como:

- Objetividade: a contabilidade deve gerar informações claras e detalhadas, atentando para o aspecto da neutralidade, extremamente necessário para o exercício da contabilidade. O profissional da contabilidade deve exercer sua função com praticidade, sem influência de qualquer ação dos administradores ou demais pessoas que possam refletir na sua função. O registro contábil precisa estar fundamentado em documentação que confirme a ocorrência dos fatos ou das transações, visando excluir ou limitar áreas de descomedido liberalismo na adoção de procedimentos, especialmente de valor.
- Conservadorismo: A convenção do conservadorismo estabelece que o contador tenha um comportamento tradicional em se tratando dos resultados a serem evidenciados evitando que os usuários da informação contábil tracem projetos distorcidos. Esta

conduta pode ser demonstrada, na preocupação de antecipar o prejuízo e não o lucro, ele entende que é melhor estimar um lucro menor e ter como retorno um lucro superior ao esperado do que o contrário, tomando o cuidado de que essa seja irrelevante, pois precisa estar o mais próximo da realidade.

- **Materialidade:** A convenção da materialidade define que a contabilidade deve desconsiderar valores ou eventos considerados em relevância com relação ao registro e controle. A informação contábil precisa ser importante, justa e apropriada. Cabe ao contador observar a relação custo e vantagem da informação produzida, evitando qualquer desperdício de recursos e de tempo. Cabe à administração da entidade definir uma relação custo-benefício, a fim de decidir sobre a escolha de um sistema contábil mais adequado e específico, evitando perda de recursos e de tempo na monitoração de seu patrimônio.

- **Consistência:** A convenção de consistência determina que os procedimentos escolhidos no registro dos atos e fatos administrativos devem permanecer constantes, sem modificação frequentemente. Essa convenção representa o uso de métodos uniformes durante um período mais extenso para o registro dos eventos contábeis e o desenvolvimento das demonstrações financeiras. Se for necessário efetuar alterações com relação aos procedimentos definidos, eles devem ser apresentados em notas explicativas, mediante os relatórios contábeis, esclarecendo ao usuário da informação contábil a modificação ocorrida. A elaboração dos relatórios deve se embasar em informações sólidas, para facilitar o seu entendimento e a verificação pelos diversos usuários. A descontinuação da consistência nos registros contábeis reflete nos demonstrativos contábeis, afetando a análise transparente e eficiente relacionada ao comparativo dos demonstrativos dos exercícios anteriores.

3.2 CONTABILIDADE COMERCIAL

3.2.1 FATOS ADMINISTRATIVOS

A escrituração contábil é o princípio da contabilidade, onde são registrados todos os fatos administrativos e econômicos que ocorreram desde a abertura de uma empresa. Pode ser feita de forma manual, mecânica ou digital, o importante é que forneça todas as informações fidedignas necessárias para fazer o controle de patrimônio da empresa.

Lançamentos contábeis são a base para todos os relatórios financeiros elaborados por uma empresa. São esses fatos contábeis que provocam as alterações no patrimônio, são lançamentos feitos em ordem cronológica, com reconhecimento de um ativo, passivo, receita ou despesa em determinado período de tempo.

Abaixo abordaremos alguns exemplos hipotéticos.

Legenda:

AC: Ativo Circulante

PC: Passivo Circulante

CR : Conta de Resultado

Compra e venda de mercadorias

A Empresa X Ltda efetuou compra de mercadorias para revenda no Valor (R\$30.000,00), sendo R \$10.000,00 do fornecedor Y Ltda ,com vencimento para 28 dias conforme NF 11111111 e R\$20.000,00 do fornecedor Z LTDA, conforme NF 22222222 com pagamento à vista

DEBITO/CREDITO	CONTA	VALOR
D	ESTOQUES DE MERCADORIAS (AC)	R\$ 10.000,00
C	FORNECEDORES (PC)	R\$ 10.000,00
D	ESTOQUES DE MERCADORIAS (AC)	R\$ 20.000,00
C	CAIXA (AC)	R\$ 20.000,00

Figura 01

A compra de mercadorias aumenta o saldo da conta Estoques de mercadorias, sendo uma conta do ativo, ela aumenta com o débito.

A conta estoques está registrada no ativo pois representa bens de propriedade tangível destinados à venda, sendo muitas vezes o principal responsável pelo fluxo de caixa do negócio.

Em contrapartida, a compra a prazo aumenta a obrigação da empresa para com terceiros, gerando um crédito na conta Fornecedores, que sendo uma conta do passivo, aumenta com o crédito.

A conta Fornecedores está registrada no passivo pois indica que a empresa tem obrigação de pagar seu fornecedor dentro do prazo combinado.

A empresa X Ltda efetuou uma venda de mercadorias no valor R \$15.000,00 a vista conforme NF 3333333

DEBITO/CREDITO	CONTA	VALOR
D	CAIXA (AC)	R\$ 15.000,00
C	RECEITA COM VENDAS (CR)	R\$ 15.000,00

Figura 02

D -conta Caixa indica que o respectivo valor entrou em dinheiro ou cheques que ainda não foi depositado.

C - Receitas de vendas corresponde ao valor recebido pela venda de seus produtos

A empresa X Ltda efetuou o pagamento duplicata R\$ 10.000,00 do fornecedor Y Ltda em atraso, por isso teve uma despesa de Juros a taxa de 2 %

DEBITO/CREDITO	CONTA	VALOR
D	JUROS PASSIVO (CR)	R\$ 200,00
C	FORNECEDORES (PC)	R\$ 200,00
D	FORNECEDORES (PC)	R\$ 10.200,00
C	CAIXA	R\$ 10.200,00

Figura 03

A conta Juros passivos representa uma despesa financeira que a empresa teve por pagamentos após o vencimento.

Conta fornecedores D e conta caixa C, significa que empresa tirou dinheiro do caixa para pagamento seu fornecedor

Operações financeiras de desconto de duplicatas (Contabilização sem transferência dos riscos)

A empresa X efetuou uma venda de mercadoria no valor R\$ 20.000,00 com emissão de boleto bancário com prazo de pagamento para (20) 30 dias, com vencimento no mesmo mês da emissão. A empresa efetuou o desconto de duplicatas e o banco cobrou R\$ 1000,00 de juros .

1) Pelo registro do desconto creditado em conta corrente

DEBITO/CREDITO	CONTA	VALOR
D	BANCO C/ MOVIMENTO (AC)	R\$ 20.000,00
C	EMPRÉSTIMOS A PAGAR – DUPLICATAS DESCONTADAS (PC)	R\$ 20.000,00

Figura 04

2) Pelo registro do debito bancario relativo a juros e encargos sobre operação

DEBITO/CREDITO	CONTA	VALOR
D	ENCARGOS FINANCEIROS A TRANSCORRER(AC)	R\$ 1.000,00
C	BANCOS CONTA MOVIMENTAÇÃO (AC)	R\$ 1.000,00

Figura 05

Pelos juros cobrado pelo banco:

D- Juros Passivos (Conta de Resultado) R\$ 1.000,00

C- Juros Antecipados (Ativo Circulante) R\$ 1.000,00

3) Quando da liquidação da duplicata descontada

DEBITO/CREDITO	CONTA	VALOR
D	DUPLICATAS DESCONTADAS (PC)	R\$ 20.000,00
C	DUPLICATAS A RECEBER (AC)	R\$ 20.000,00

Figura 06

O desconto de duplicata é uma operação financeira muito comum no Brasil, onde a empresa entrega ao banco duplicatas para que este lhe antecipe o valor , cobrando juros pelo fato. Porém a empresa continua co-responsável pelo pagamento em caso da não quitação do devedor

Apuração de ICMS e IPI a pagar

Em 01/04/2.022 a empresa X Ltda efetuou a compra de matérias primas a vista no valor de R\$ 10.000,00, com ICMS incluso no valor de R\$ 1.800,000 (alíquota de 18%) e IPI no valor de R\$500,00 (alíquota de 5%)

1- Para o registro da compra:

DEBITO/CREDITO	CONTA	VALOR
D	MATÉRIA PRIMA ESTOQUES (AC0)	R\$ 8.200,00
D	ICMS A RECUPERAR (AC)	R\$ 1.800,00
D	IPI A RECUPERAR (AC)	R\$ 500,00
C	CAIXA (AC)	R\$ 10.500,00

Figura 07

Em 20/04/2.022 a empresa X Ltda efetuou a venda de mercadorias à vista no valor de R\$ 20.000,00, cfe. NF 003 no total de R\$ 21.000,00 com ICMS incluso no valor de R\$ 3.600,000 (alíquota de 18%) e IPI no valor de R\$ 1.000,00 (alíquota de 5%).

DEBITO/CREDITO	CONTA	VALOR
D	CAIXA (AC)	R\$ 21.000,00
C	RECEITA COM VENDAS (CR)	R\$ 20.000,00
C	IPI A RECUPERAR (PC)	R\$ 1.000,00
D	ICMS SOBRE VENDAS (CR)	R\$ 3.600,00
C	ICMS A RECOLHER (PC)	R\$ 3.600,00

Figura 08

Na apuração do ICMS, faz-se um confronto entre as contas de ICMS a recuperar com as contas de ICMS a recolher, ponderando o direito adquirido com o ICMS a recuperar da compra e o ICMS a pagar pela venda, vê-se qual é o maior em relação ao menor.

DEBITO/CREDITO	CONTA	VALOR
D	ICMS A RECOLHER (PC)	R\$ 1.800,00
C	ICMS A RECUPERAR (AC)	R\$ 1.800,00

Figura 09

Verifica-se que o ICMS a recolher será de R\$ 1.800,00 após a compensação.

Na apuração do IPI, faz-se um confronto entre as contas de IPI a recuperar com as contas de IPI a recolher, ponderando o direito adquirido com o IPI a recuperar da compra e o IPI a pagar pela venda, vê-se qual é o maior em relação ao menor.

DEBITO/CREDITO	CONTA	VALOR
D	IPI A RECOLHER (PC)	R\$ 500,00
C	IPI A RECUPERAR (AC)	R\$ 500,00

Figura 10

Verifica-se que o ICMS a recolher será de R\$ 500,00 após a compensação.

O exemplo acima pode ser aplicado em empresas enquadradas no Lucro Real. Importante lembrar que a compensação de tributos só pode ser feita no mesmo mês de apuração.

Folha de pagamento

A empresa Ltda fechou a folha de pagamento do funcionário XIX Y DA SILVA, registrado com um salário no valor de R \$1.310,00.

No reconhecimento da folha de pagamento:

DEBITO/CREDITO	CONTA	VALOR
D	DESPESAS COM SALÁRIO (CR)	R\$ 1.310,00
C	SALÁRIOS A PAGAR (PC)	R\$ 1.310,00
D	SALÁRIOS A PAGAR (PC)	R\$ 99,72
C	INSS A RECOLHER (PC)	R\$ 99,72
D	DESPESAS COM ENCARGOS SOCIAIS FGTS(CR)	R\$ 104,80
C	FGTS A RECOLHER (PC)	R\$ 104,80

Figura 11

Na contabilização da folha de pagamento:

DEBITO/CREDITO	CONTA	VALOR
D	SALÁRIOS A PAGAR (PC)	R\$ 1.210,28
D	INSS A RECOLHER (PC)	R\$ 99,72
D	FGTS A RECOLHER (PC)	R\$ 104,80
C	CAIXA	R\$ 1.414,80

Figura 12

3.2.2 SISTEMAS CONTÁBEIS

Os dados abaixo se referem aos lançamentos contabilizados da empresa Viva Mais Saudável Ltda, através do programa contábil Domínio sistemas, da empresa THOMSON REUTERS BRASIL CONTEÚDO E TECNOLOGIA LTDA.

Para melhor ilustrar, a cada lançamento será apresentado um print da tela do programa referente ao seu registro.

Cadastro da Empresa, nome empresarial, CNPJ, endereço, natureza Jurídica, contador.

Domínio Escrita Fiscal - Versão: 10.2A-02 - 06

CONTÁBIL PLUS 10

Controle Arquivos Movimentos Relatórios Utilitários Favoritos Ajuda

DULCINEA
VIVA MAIS (NOVA) - 43
ABR/2022

Empresas

Empresa | Atividades | Responsável Legal | Registro | Quadro Societário | Observações | Certificado Digital | Empresa Transmissora

Código: 48

Tipo Inscrição: C.N.P.J.: 44.728.879/0001-68

Apelido: VIVA MAIS

Nome: VIVA MAIS SAUDAVEL LTDA

Razão Social: VIVA MAIS SAUDAVEL LTDA

Nome Fantasia: VIVA + SAUDAVEL

Tipo do Endereço: Endereço: AV LISBOA Número: 333

Bairro: JARDIM EUROPA Complemento:

Município: 1951 POCOS DE CALDAS UF: MINAS GERAIS

País: 30 BRASIL C.E.P.: 37716-128 Caixa Postal:

DDD: Fone: Fax: E-mail:

Página na Internet:

Inscrição Estadual: Inscrição Substituição Tributária: Inscrição Municipal:

Inscrição Sufitana: Inscrição Junta Comercial: Data: 13/04/2022

Natureza Jurídica: 2062 Sociedade Empresária Limitada CNPJ Produtor Fiscal: / /

Contador: 1 CONTADOR DA EMPRESA EXEMPLD

Início Atividade: 01/03/2022 Cliente desde: 01/03/2022 Situação: Ativo Data: Motivo:

Duração do Contrato: Indeterminado Data: Foro Comarca: Outro registro

Novo Editar Gravar Alterações... Módulos... Exclusão Importação Listagem >> Soluções

Onvio Processos Suporte eSocial OnBalance Docs Fiscais Agente 07:38 13/04/2022

Cadastro das atividades principal e secundária da empresa

Domínio Escrita Fiscal - Versão: 10.2A-02 - 06

CONTÁBIL PLUS 10

Controle Arquivos Movimentos Relatórios Utilitários Favoritos Ajuda

DULCINEA
VIVA MAIS (NOVA) - 43
ABR/2022

Empresas (VIVA MAIS SAUDAVEL LTDA)

Empresa | Atividades | Responsável Legal | Registro | Quadro Societário | Observações | Certificado Digital | Empresa Transmissora

Primária:

CNAE: 0000-0/00

CNAE 2.3: 4712-1/00 Comércio varejista de mercadorias em geral, com predominância de produtos alimentícios - minimercados, mercearias e armazéns

CAE:

Ramo Atividade: Comércio varejista de mercadorias em geral, com predominância de produtos alimentícios - minimercados, mercearias e armazéns

Objeto Social:

Secundárias:

Código CNAE	Descrição
4721-1/02	Padaria e confeitaria com predominância de revenda

Incluir Excluir

Novo Editar Gravar Alterações... Módulos... Exclusão Importação Listagem >> Soluções

Onvio Processos Suporte eSocial OnBalance Docs Fiscais Agente 07:47 13/04/2022

Registro dos dados do responsável legal da empresa

Domínio Escrita Fiscal - Versão: 10.2A-02 - 06

CONTABIL PLUS 10

Controle Arquivos Movimentos Relatórios Utilitários Favoritos Ajuda

DULCINEA
VIVA MAIS (NOVA) - 43
ABR/2022

Empresas (VIVA MAIS SAUDAVEL LTDA)

Empresa | Atividades | Responsável Legal | Registro | Quadro Societário | Observações | Certificado Digital | Empresa Transmissora

C.P.F.: 906.752.156-68
Nome: ROBERTO MARCONDES

Dados residencial

Endereço: AV. FRANCISCO SALES Número: 680
Complemento: Barrio: CENTRO
Município: 1951 POCOS DE CALDAS UF: MINAS GERAIS
C.E.P.: 37701-013 DDD: Fone: 111111111111

Doutos dados

Qualificação: EMPRESÁRIO Identidade Profissional: XXXXXXXXXXXXXXXX
Cargo: ADMINISTRADOR Profissão: COMERCIANTE
Nacionalidade: BRASILEIRA Estado civil: Casado(a)
E-mail: XXXXXXXXXXXXXXXXXXXXXXXXXXXXXXXX
RG: 978765 Digão Emissor: SSP UF de Emissão: MG Data de Emissão: 00/00/0000
 Possui o Certificado digital para assinatura dos atos da Junta Comercial É responsável legal da empresa junto as bases da RFB
 Assinatura digital do responsável legal da empresa

Novo Cancelar Gravar Alterações... Módulos... Exclusão Importação Listagem >> Soluções

Onvio Processos Suporte eSocial OnBalance Docs Fiscais Agente

07:51
13/04/2022

Registro dos dados do quadro societário da empresa

Domínio Escrita Fiscal - Versão: 10.2A-02 - 06

CONTABIL PLUS 10

Controle Arquivos Movimentos Relatórios Utilitários Favoritos Ajuda

DULCINEA
VIVA MAIS (NOVA) - 43
ABR/2022

Empresas (VIVA MAIS SAUDAVEL LTDA)

Empresa | Atividades | Responsável Legal | Registro | Quadro Societário | Observações | Certificado Digital | Empresa Transmissora

Data: 01/03/2022 Incluir Excluir

Capital Social Total: 50.000,00 Quotas em tesouraria (%): 0,00

Considerar o percentual de quotas em tesouraria no total da participação dos sócios

Ordem	Código/CPF/CNPJ	Nome	Participação %	Quotas integralizadas
1*	906.752.156-68	ROBERTO MARCONDES	100,00	50.000,00

Capital integralizado: 50.000,00 Quotas integralizadas: 50.000,00 Incluir Excluir
Capital a integralizar: 0,00 Quotas a integralizar: 0,00
Total do capital: 50.000,00 Total de quotas: 50.000,00

Novo Editar Gravar Alterações... Módulos... Exclusão Importação Listagem >> Soluções

Onvio Processos Suporte eSocial OnBalance Docs Fiscais Agente

07:54
13/04/2022

Registro dos dados referentes ao cadastramento das informações da tributação da empresa .Que neste caso é uma empresa do simples nacional.

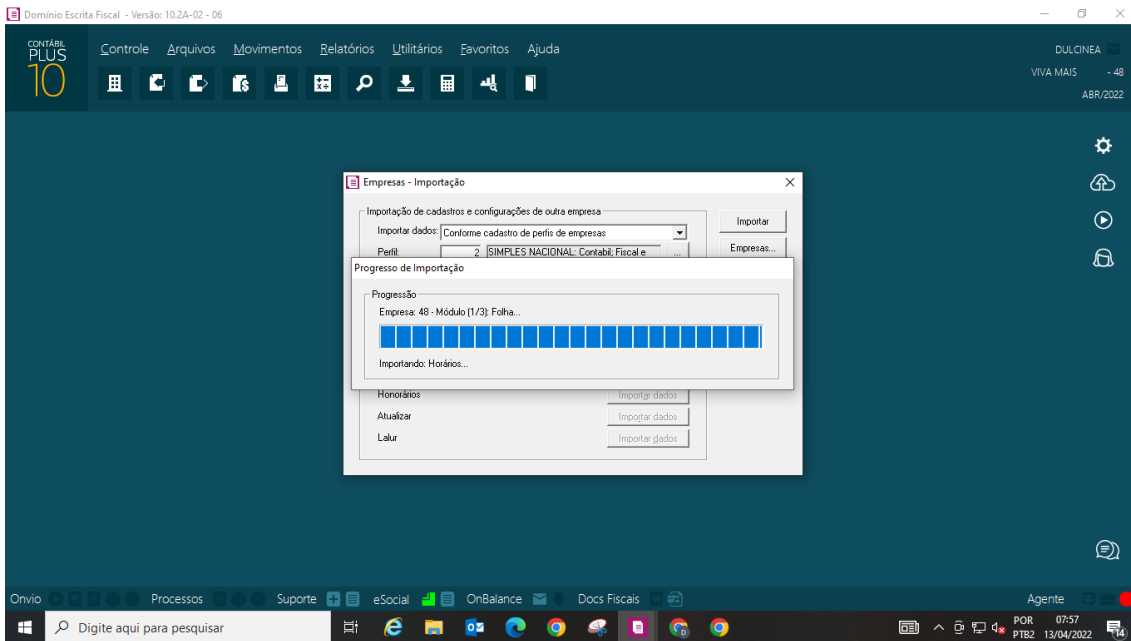

Registro do cadastramento dos impostos da empresa

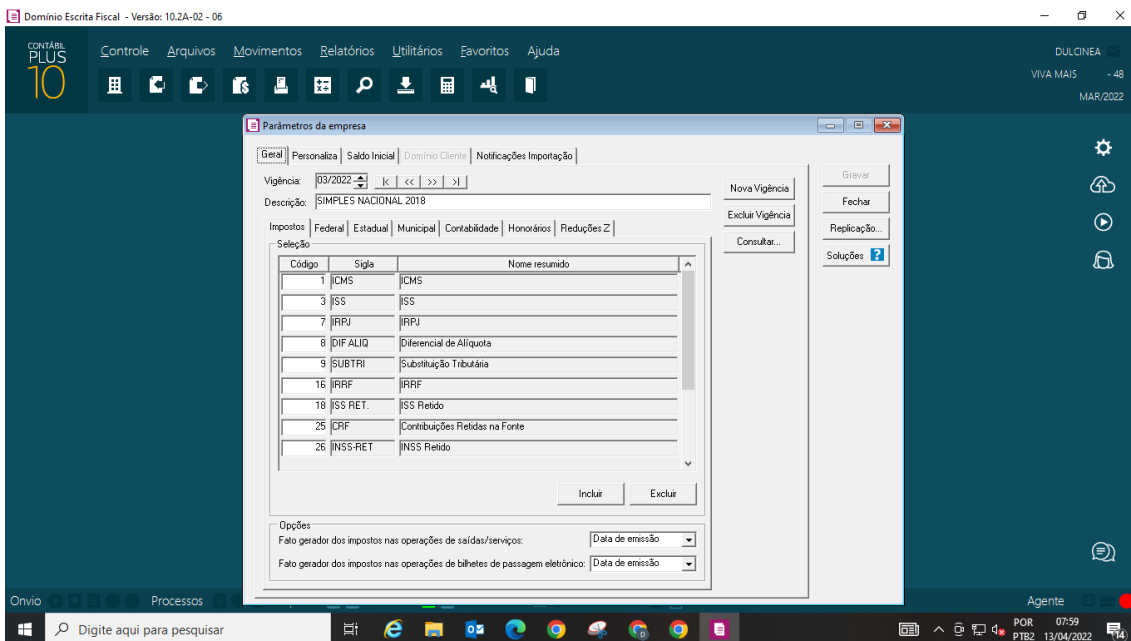

Cadastro do plano de contas contábeis. O plano de contas completo consta dos anexos deste projeto.

Empresa: VIVA MAIS SAUDAVEL LTDA		Folha: 0001	
C.N.P.J.: 44.728.879/0001-68			
PLANO DE CONTAS			
Código T	Classificação	Nome	Grau
1 S	1	ATIVO	1
2 S	1.1	ATIVO CIRCULANTE	2
3 S	1.1.1	DISPONÍVEL	3
4 S	1.1.1.01	CAIXA	4
5	1.1.1.01.0001	CAIXA GERAL	5
53 S	1.1.5	ESTOQUE	3
54 S	1.1.5.01	MERCADORIAS, PRODUTOS E INSUMOS	4
55	1.1.5.01.0001	MERCADORIAS PARA REVENDA	5
149 S	2	PASSIVO	1
150 S	2.1	PASSIVO CIRCULANTE	2
164 S	2.1.3	FORNECEDORES	3
165 S	2.1.3.01	FORNECEDORES	4
592	2.1.3.01.0002	EMPRESA Y LTDA	5
169 S	2.1.4	OBRIGAÇÕES TRIBUTÁRIAS	3
170 S	2.1.4.01	IMPOSTOS E CONTRIBUIÇÕES A RECOLHER	4
479	2.1.4.01.0015	SIMPLES NACIONAL A RECOLHER	5
185 S	2.1.5	OBRIGAÇÕES TRABALHISTA E PREVIDENCIÁRIA	3
186 S	2.1.5.01	OBRIGAÇÕES COM O PESSOAL	4
187	2.1.5.01.0001	SALÁRIOS E ORDENADOS A PAGAR	5
190 S	2.1.5.02	OBRIGAÇÕES SOCIAIS	4
191	2.1.5.02.0001	INSS A RECOLHER	5
192	2.1.5.02.0002	FGTS A RECOLHER	5
242 S	2.3	PATRIMÔNIO LÍQUIDO	2
243 S	2.3.1	CAPITAL SOCIAL	3
244 S	2.3.1.01	CAPITAL SUBSCRITO	4
245	2.3.1.01.0001	CAPITAL SOCIAL	5
264 S	2.3.5	LUCROS OU PREJUÍZOS ACUMULADOS	3
265 S	2.3.5.01	LUCROS OU PREJUÍZOS ACUMULADOS	4
266	2.3.5.01.0001	LUCROS ACUMULADOS	5
268	2.3.5.01.0003	RESULTADO DO EXERCÍCIO EM CURSO	5
518	2.3.5.01.0004	LUCRO DO PERÍODO	5

Cadastro dos históricos que irão compor os lançamentos contábeis

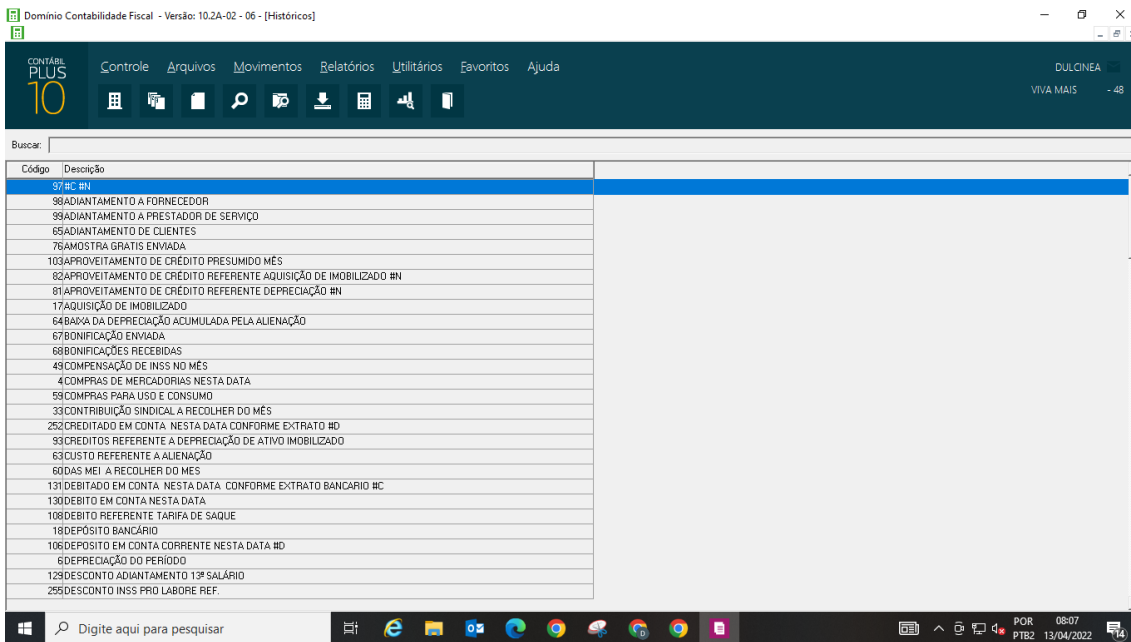

Lançamento do cadastro do funcionário da empresa

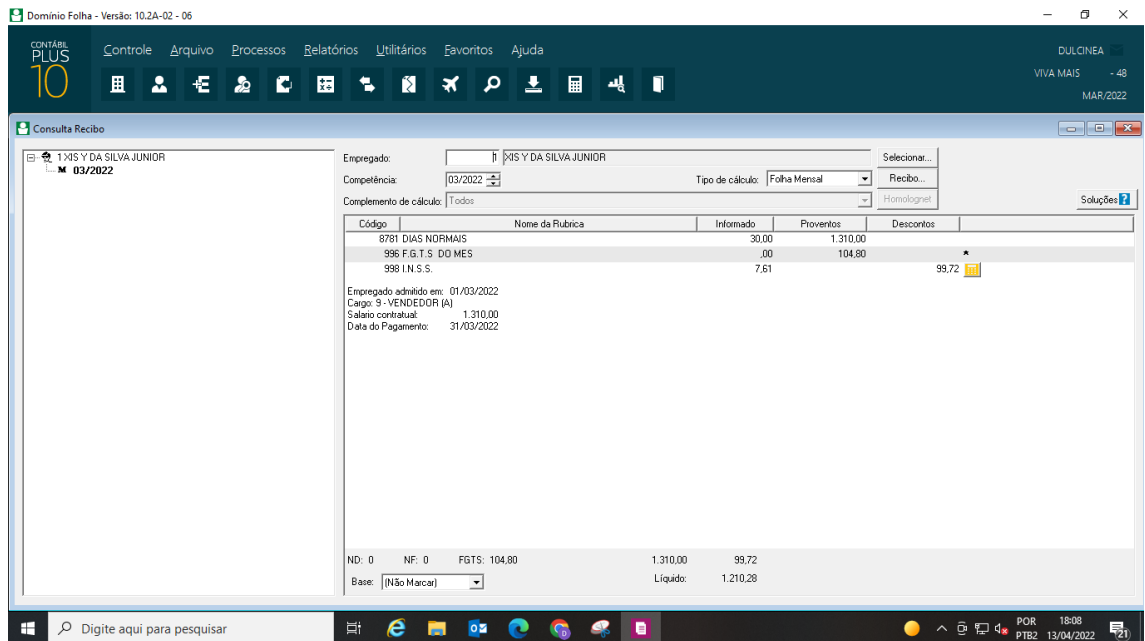

A seguir serão apresentados os lançamentos contábeis:

I- lançamento referente ao Capital Social integralizado

Domínio Contabilidade Fiscal - Versão: 10.2A-02 - 06

CONTÁBIL PLUS 10

Controle Arquivos Movimentos Relatórios Utilitários Favoritos Ajuda

DULCINEA
VIVA MAIS -48

Lançamentos

Geral Centro de Custo Gerencial Referencial FDCONT DMPLI DFC DSP SCP LCDPRI Participante | K | << | >> | X |

Lote: 1 Lançamento: Manual Origem: Normal Data ocorrência: 00/00/0000
 Data: 01/03/2022 Terça-feira RTT: Não Usuário: DULCINEA
 Tipo: Um débito para um crédito Localizador:
 Debitar: 5 1.1.1.01.0001 CAIXA GERAL Saldo: 0.00
 Creditar: 245 2.3.1.01.0001 CAPITAL SOCIAL Saldo: 0.00
 Valor: 50.000,00 Histórico: 80 REFERENTE CAPITAL SOCIAL INTEGRALIZADO NESTA DATA CONFORME CONTRATO SOCIAL

Debitar	Creditar	Classificação	Descrição	Saldo	Valor	Cód. Hist.	Histórico

Débito: 50.000,00 Crédito: 50.000,00 Diferença: 0,00 Incluir Excluir

Novo Novo a partir deste Editar Gravar Listagem >> Soluções ?

Onvio Processos Suporte eSocial OnBalance Docs Fiscais Agente
 Digite aqui para pesquisar POR 08:12
 PTB2 13/04/2022

II- lançamento de compras de mercadorias para revenda a prazo

Domínio Contabilidade Fiscal - Versão: 10.2A-02 - 06

CONTÁBIL PLUS 10

Controle Arquivos Movimentos Relatórios Utilitários Favoritos Ajuda

DULCINEA
VIVA MAIS -48

Lançamentos

Geral Centro de Custo Gerencial Referencial FDCONT DMPLI DFC DSP SCP LCDPRI Participante | K | << | >> | X |

Lote: 2 Lançamento: Manual Origem: Normal Data ocorrência: 00/00/0000
 Data: 02/03/2022 Quarta-feira RTT: Não Usuário: DULCINEA
 Tipo: Um débito para um crédito Localizador:
 Debitar: 55 1.1.5.01.0001 MERCADORIAS PARA REVENDA Saldo: 0.00
 Creditar: 582 2.1.3.01.0002 EMPRESA Y LTDA Saldo: 0.00
 Valor: 30.000,00 Histórico: 4 COMPRAS DE MERCADORIAS NESTA DATA CONFORME NF 0000.111

Debitar	Creditar	Classificação	Descrição	Saldo	Valor	Cód. Hist.	Histórico

Débito: 30.000,00 Crédito: 30.000,00 Diferença: 0,00 Incluir Excluir

Novo Novo a partir deste Editar Gravar Listagem >> Soluções ?

Onvio Processos Suporte eSocial OnBalance Docs Fiscais Agente
 Digite aqui para pesquisar POR 18:25
 PTB2 13/04/2022

III - lançamento de uma venda de mercadorias a vista

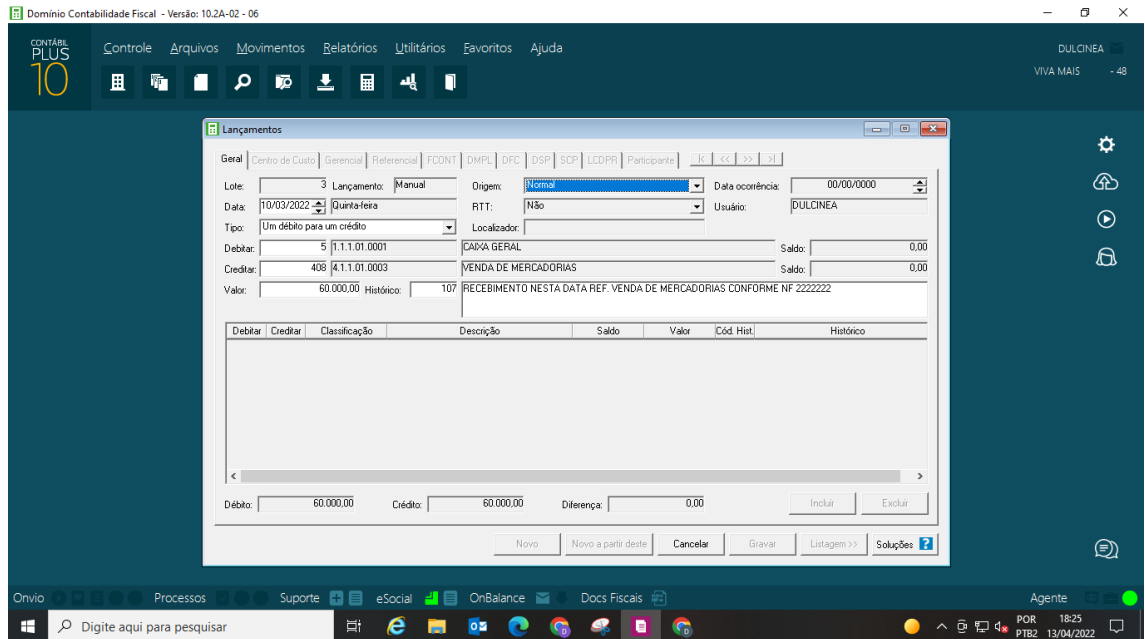

IV- lançamento de pagamento de aluguel

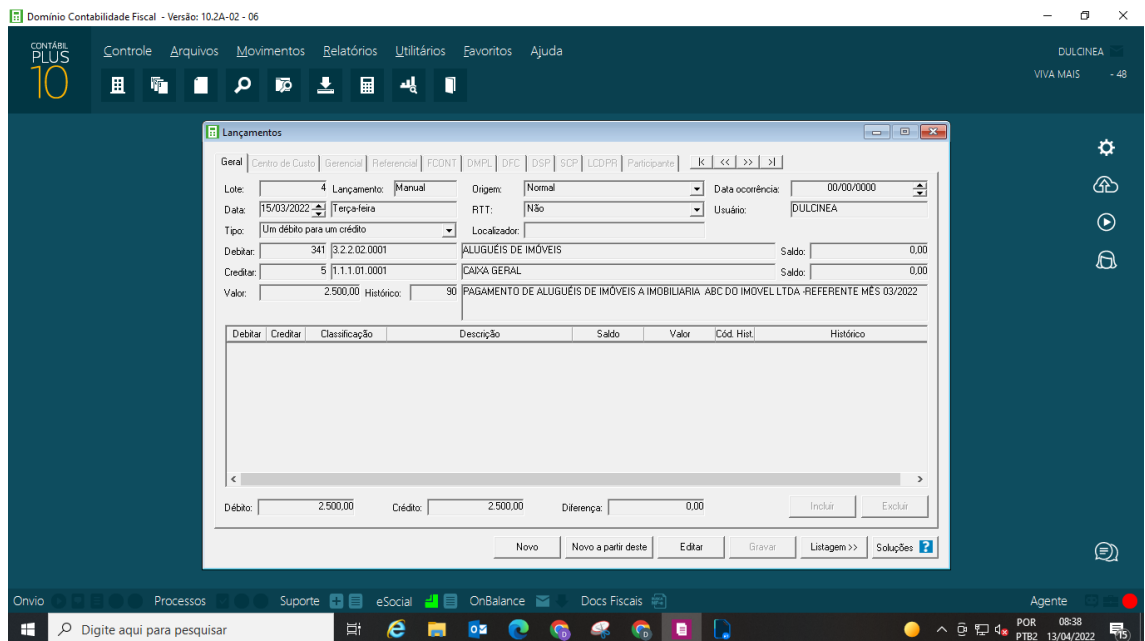

V- lançamento do pagamento Energia Elétrica

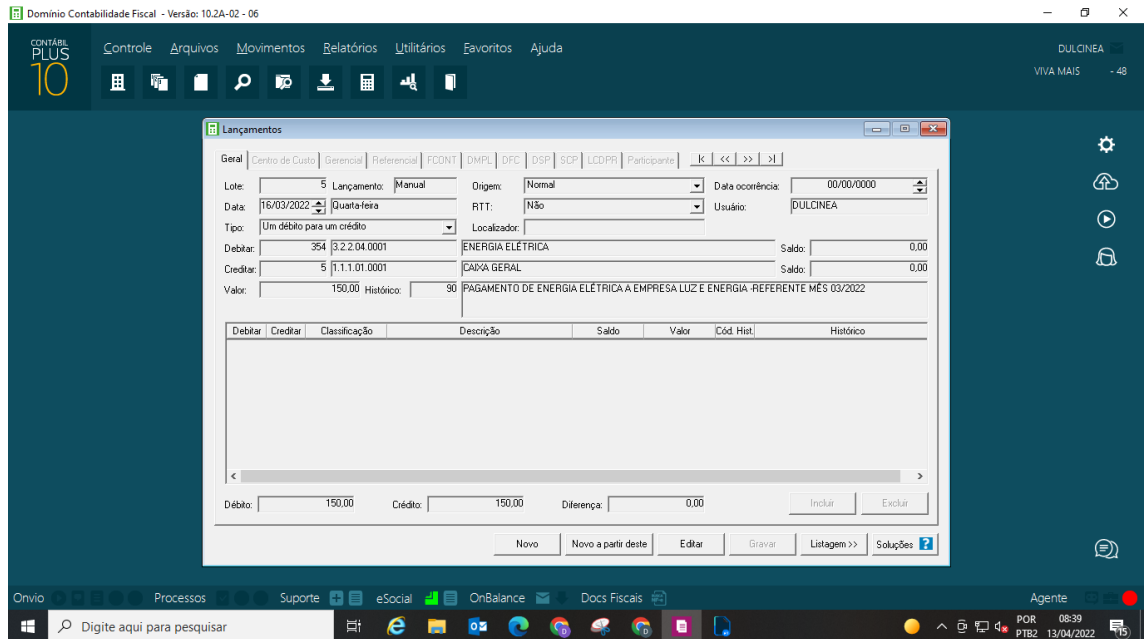

VI- lançamento de pagamento de conta de telefone

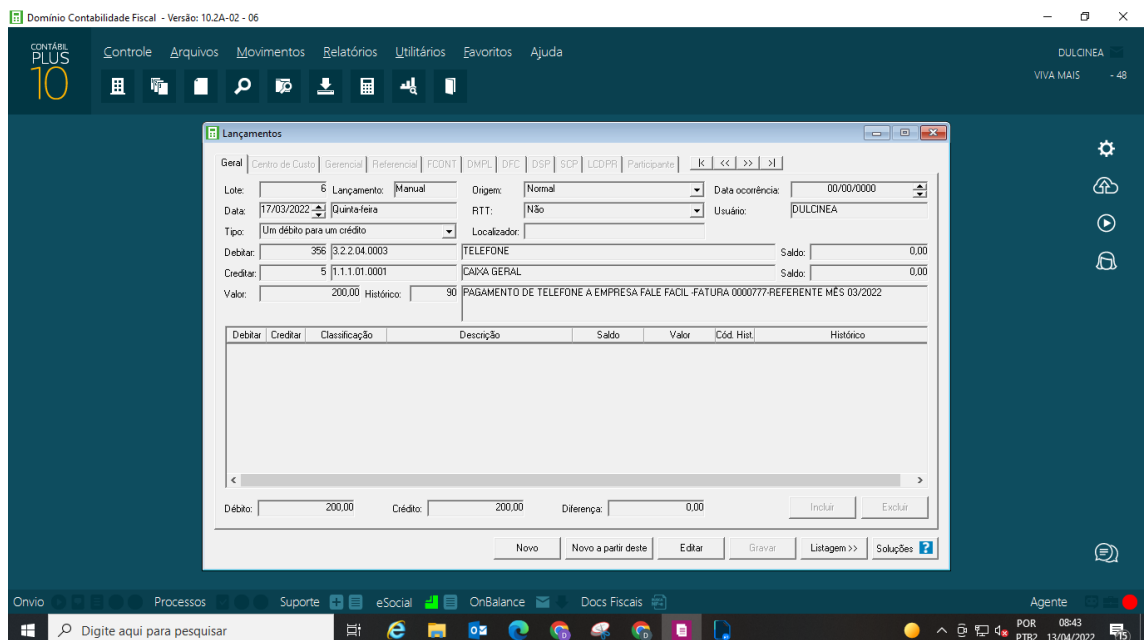

VII- lançamento de pagamento honorários contábeis

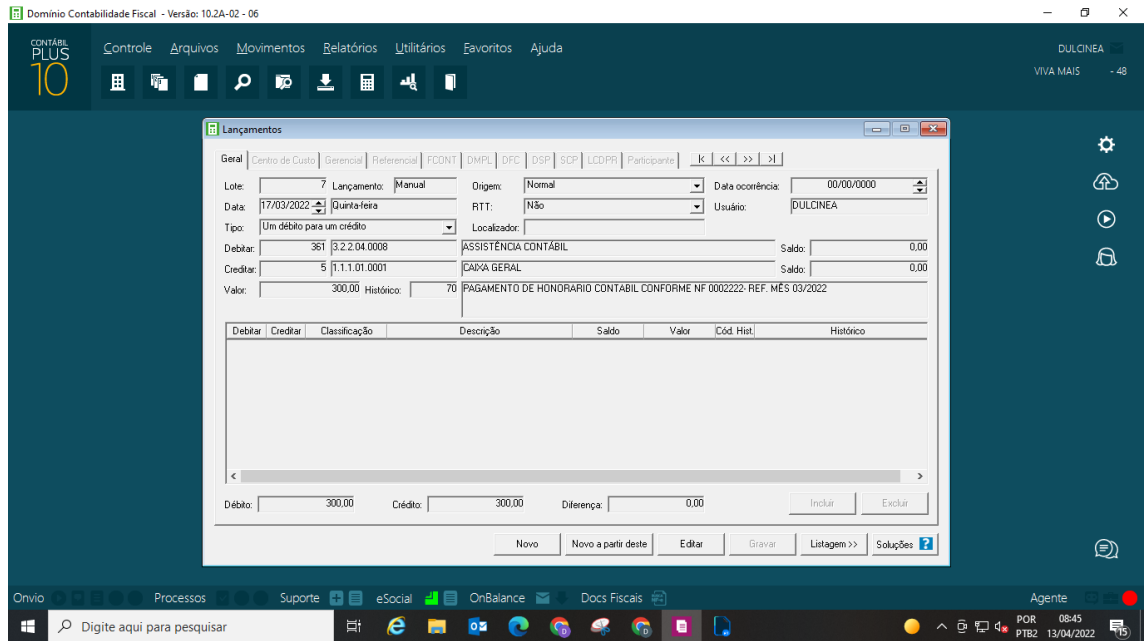

VIII- lançamento pagamento Fornecedor

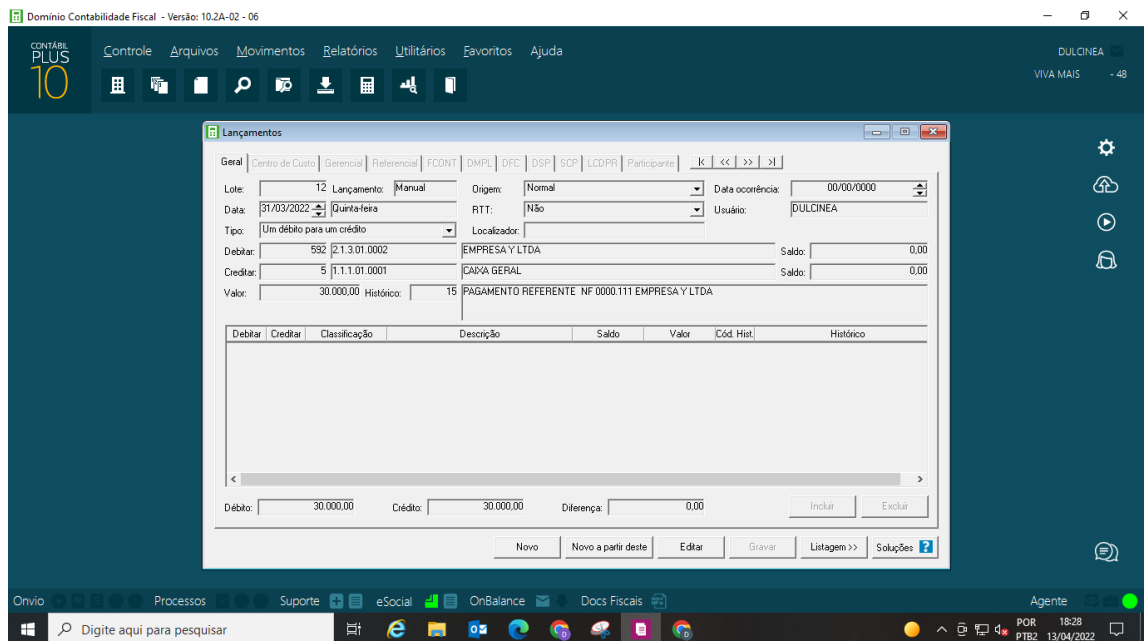

IX- lançamento referente ao cálculo do Simples Nacional a pagar sobre as vendas mês 03/2022(Cliente está enquadrado anexo I - Primeira faixa = 4%)

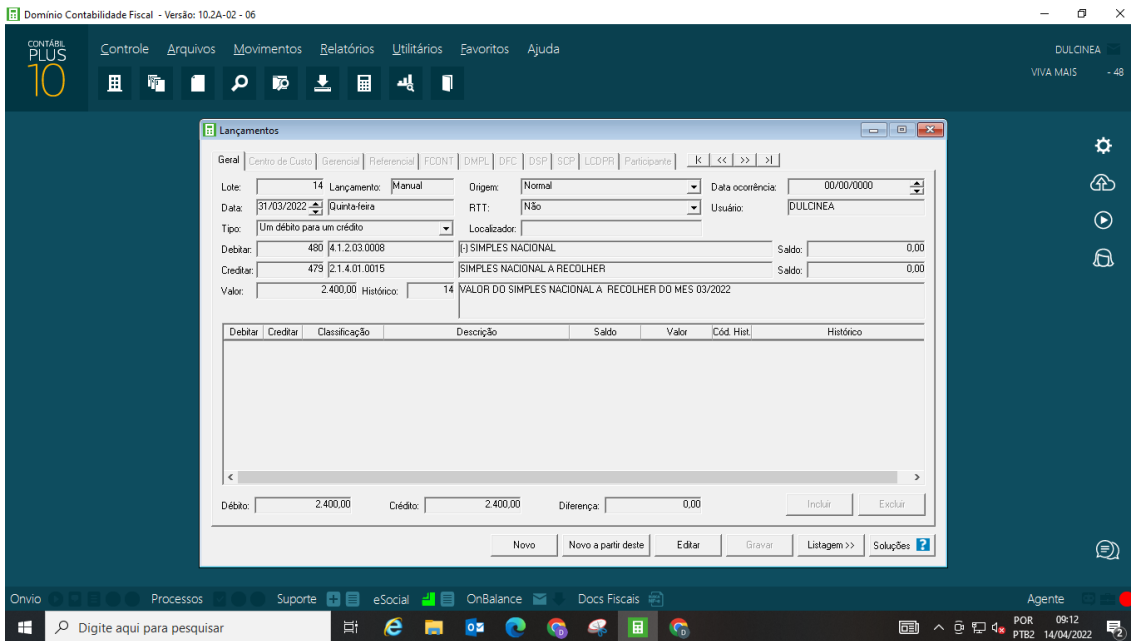

X- lançamento referente ao pagamento do Simples Nacional

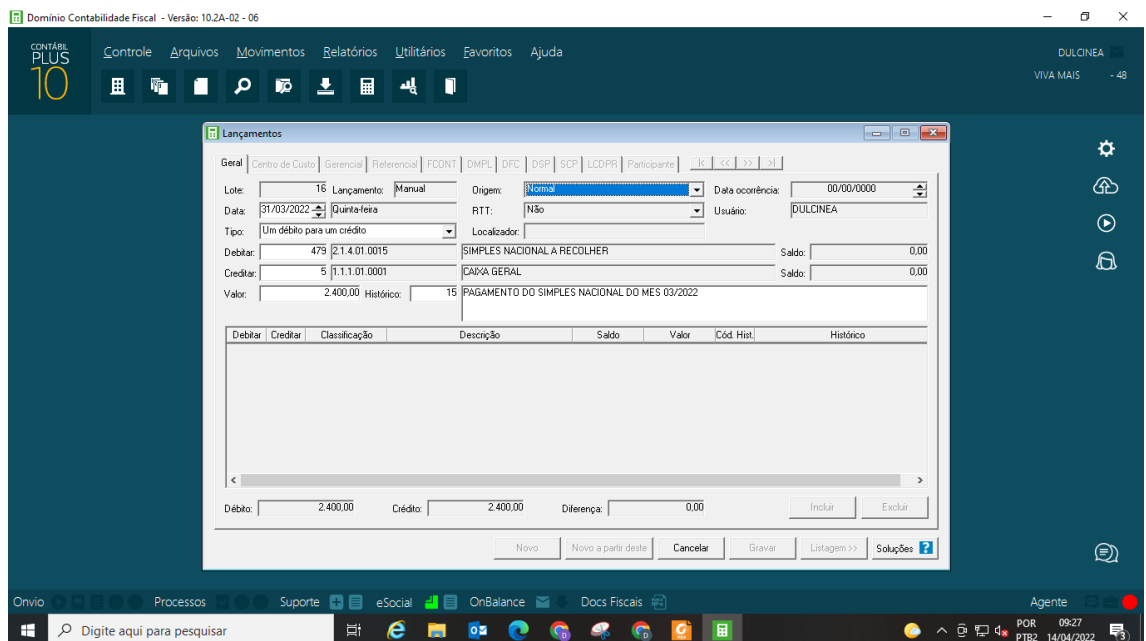

XI- Lançamento de despesas financeiras , referente a multa (hipotética) por atraso de pagamento do Imposto Simples Nacional

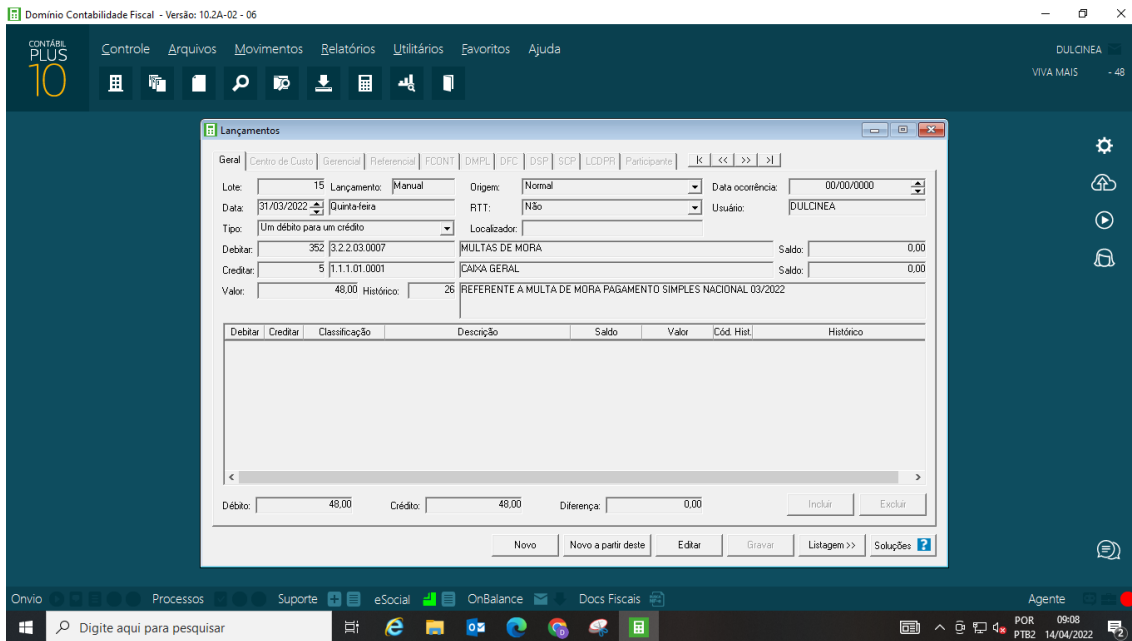

XII- lançamento referente pagamento salarial

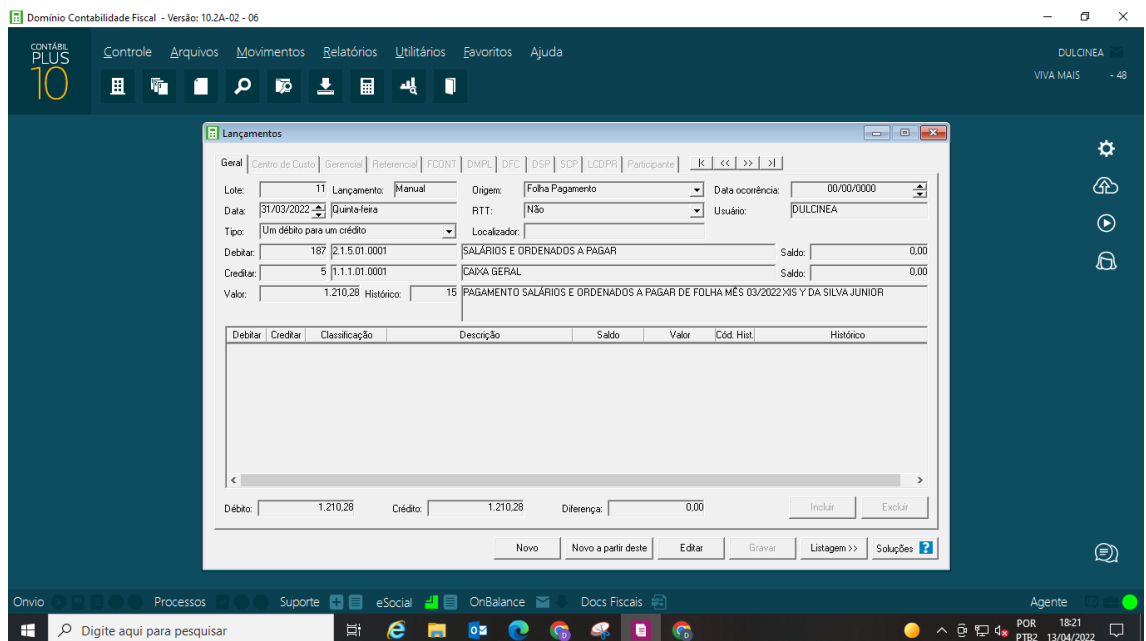

XV- lançamento Apuração CMV

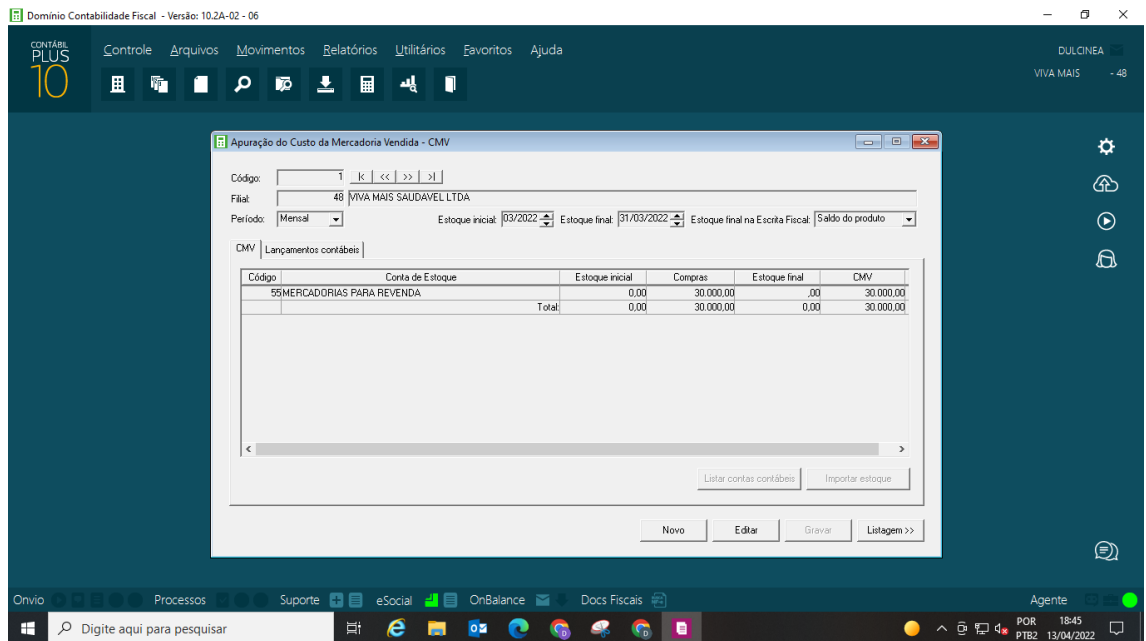

XVI- lançamento referente zeramento

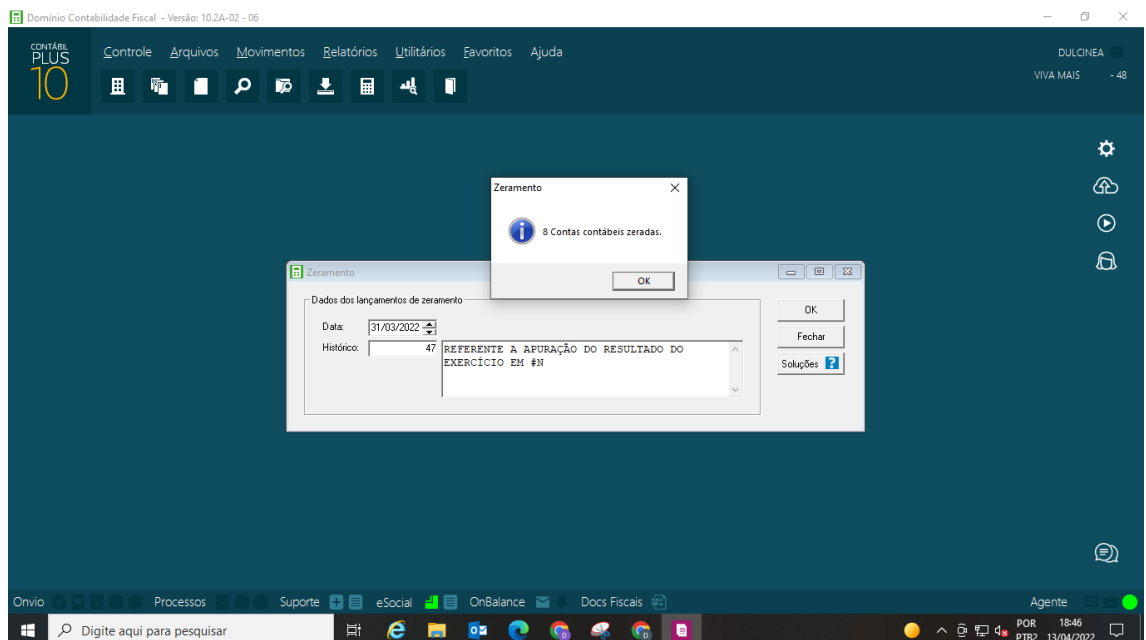

XVII- lançamento lucro exercício

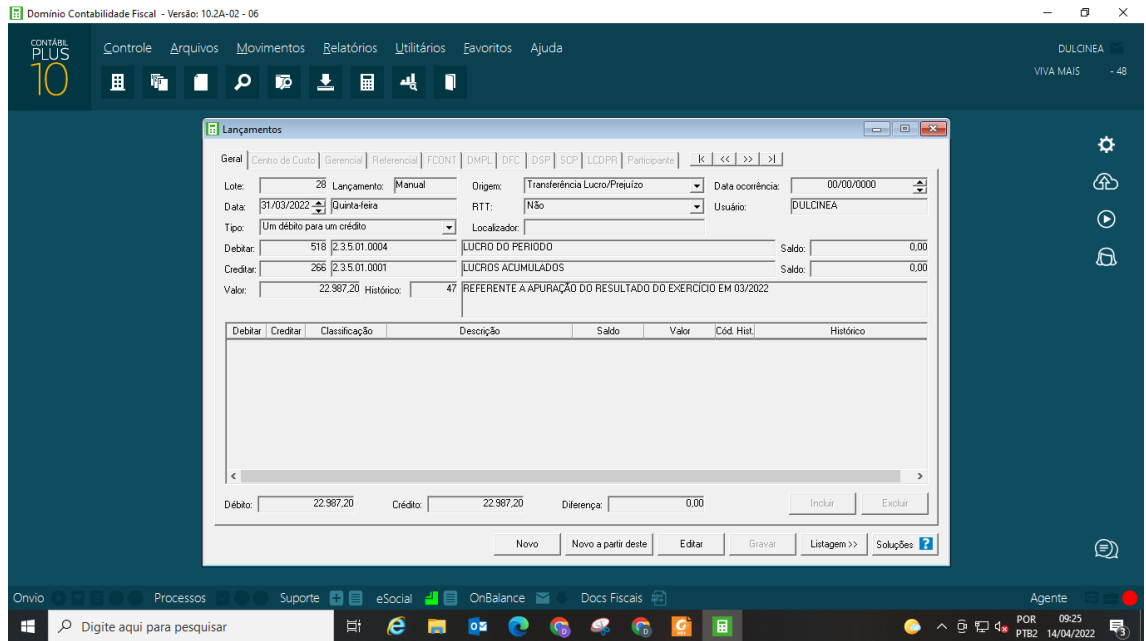

Balancete

Empresa: VITA MAIS SAUDAVEL LTDA		Folha: 001			
C.N.P.J.: 04.738.879/0001-68		Número Livro: 001			
Período: 01/01/2021 - 31/03/2021					
BALANCETE					
Código	Descrição da conta	Saldo Anterior	Débito	Crédito	Saldo Atual
1	ATIVO	0,00	148.000,00	68.808,18	73.191,73
2	ATIVO CIRCULANTE	0,00	148.000,00	68.808,18	73.191,73
3	DISPONÍVEL	0,00	118.000,00	38.808,18	73.191,73
4	CAIXA	0,00	118.000,00	38.808,18	73.191,73
5	CAIXA GERAL	0,00	118.000,00	38.808,18	73.191,73
93	ESTOQUE	0,00	38.000,00	38.000,00	0,00
94	MERCADORIAS, PRODUTOS E INSUMOS	0,00	38.000,00	38.000,00	0,00
95	MERCADORIAS PARA REVENDA	0,00	38.000,00	38.000,00	0,00
148	PASSIVO	0,00	118.897,30	188.898,81	73.191,73
150	PASSIVO CIRCULANTE	0,00	33.718,00	33.814,81	304,81
164	FORNecedores	0,00	38.000,00	38.000,00	0,00
168	FORNEDORES	0,00	38.000,00	38.000,00	0,00
981	EMPRESA Y LTDA	0,00	38.000,00	38.000,00	0,00
169	OBRIGAÇÕES TRIBUTÁRIAS	0,00	1.400,00	1.400,00	0,00
170	IMPOSTOS E CONTRIBUIÇÕES A RECELHER	0,00	1.400,00	1.400,00	0,00
479	SIMPUS NACIONAL A RECELHER	0,00	1.400,00	1.400,00	0,00
188	OBRIGAÇÕES TRABALHISTAS E PREVIDENCIÁRIAS	0,00	1.218,00	1.218,81	304,81
188	OBRIGAÇÕES COM O PESSOAL	0,00	1.218,00	1.218,00	0,00
187	SALÁRIOS E OBRIGACION A PAGAR	0,00	1.218,00	1.218,00	0,00
190	OBRIGAÇÕES SOCIAIS	0,00	0,00	304,81	304,81
181	IMB A RECELHER	0,00	0,00	99,71	99,71
182	FGTS A RECELHER	0,00	0,00	104,80	104,80
243	PATRIMÔNIO LÍQUIDO	0,00	81.897,30	188.874,46	73.897,30
243	CAPITAL SOCIAL	0,00	0,00	88.000,00	88.000,00
244	CAPITAL SUBSCRITO	0,00	0,00	88.000,00	88.000,00
245	CAPITAL SOCIAL	0,00	0,00	88.000,00	88.000,00
264	LUCROS OU PREJUÍZOS ACUMULADOS	0,00	81.897,30	100.874,46	21.897,30
265	LUCROS OU PREJUÍZOS ACUMULADOS	0,00	81.897,30	100.874,46	21.897,30
266	LUCROS ACUMULADOS	0,00	0,00	21.897,30	21.897,30
268	RESULTADO DO EXERCÍCIO EM CURSO	0,00	88.000,00	88.000,00	0,00
318	LUCRO DO PERÍODO	0,00	21.897,30	21.897,30	0,00
269	CONTAS DE RESULTADO - CUSTOS E DESPESAS	0,00	4.812,80	4.812,80	0,00
269	DESPESAS OPERACIONAIS	0,00	4.812,80	4.812,80	0,00
319	DESPESAS ADMINISTRATIVAS	0,00	4.812,80	4.812,80	0,00
320	DESPESAS COM PESSOAL	0,00	1.814,80	1.814,80	0,00
321	SALÁRIOS E OBRIGACION	0,00	1.218,00	1.218,00	0,00
327	FGTS	0,00	104,80	104,80	0,00
340	ALUGUÉIS E ARRENDAMENTOS	0,00	1.800,00	1.800,00	0,00
341	ALUGUÉIS DE IMÓVEIS	0,00	1.800,00	1.800,00	0,00
348	IMPOSTOS, TAXAS E CONTRIBUIÇÕES	0,00	48,00	48,00	0,00
353	MULTAS DE MORIA	0,00	48,00	48,00	0,00
393	DESPESAS GERAIS	0,00	898,00	898,00	0,00
394	ENERGIA ELÉTRICA	0,00	110,00	110,00	0,00
396	TELEFONE	0,00	200,00	200,00	0,00
361	MANUTENÇÃO CONTÁBIL	0,00	200,00	200,00	0,00
403	CONTAS DE RESULTADO - RECEITAS	0,00	81.000,00	81.000,00	0,00
403	RECEITAS OPERACIONAIS	0,00	81.000,00	81.000,00	0,00
404	RECEITA BRUTA DE VENDAS E SERVIÇOS	0,00	88.000,00	88.000,00	0,00
405	RECEITA BRUTA DE VENDAS E MERCADORIAS	0,00	88.000,00	88.000,00	0,00
406	VENDA DE MERCADORIAS	0,00	88.000,00	88.000,00	0,00
413	(-) DEDUÇÕES DA RECEITA BRUTA	0,00	1.800,00	1.800,00	0,00
424	(-) IMPOSTOS SOBRE VENDAS E SERVIÇOS	0,00	1.800,00	1.800,00	0,00
480	(-) SIMPLUS NACIONAL	0,00	1.400,00	1.400,00	0,00
488	CONTAS DE AJUSTAMENTO	0,00	38.000,00	38.000,00	0,00
481	CUSTOS DOS PRODUTOS E SERVIÇOS	0,00	38.000,00	38.000,00	0,00
488	CUSTOS DAS MERCADORIAS VENDIDAS	0,00	38.000,00	38.000,00	0,00
489	CUSTOS DAS MERCADORIAS VENDIDAS	0,00	38.000,00	38.000,00	0,00
470	CUSTOS DAS MERCADORIAS VENDIDAS	0,00	38.000,00	38.000,00	0,00

Balanco Patrimonial

Empresa: VIVA MAIS SAUDAVEL LTDA		Folha:	0001
C.N.P.J.: 44.728.879/0001-68		Emissão:	14/04/2022
Balanco encerrado em: 31/03/2022		Hora:	09:23:56
BALANÇO PATRIMONIAL			
Descrição	Saldo Atual	Saldo Anterior	
	31/03/2022	31/12/2021	
ATIVO	73.191,72D	0,00	
ATIVO CIRCULANTE	73.191,72D	0,00	
DISPONÍVEL	73.191,72D	0,00	
CAIXA	73.191,72D	0,00	
CAIXA GERAL	73.191,72D	0,00	
PASSIVO	73.191,72C	0,00	
PASSIVO CIRCULANTE	204,52C	0,00	
OBRIGAÇÕES TRABALHISTA E PREVIDENCIÁRIA	204,52C	0,00	
OBRIGAÇÕES SOCIAIS	204,52C	0,00	
INSS A RECOLHER	99,72C	0,00	
FGTS A RECOLHER	104,80C	0,00	
PATRIMÔNIO LÍQUIDO	72.987,20C	0,00	
CAPITAL SOCIAL	50.000,00C	0,00	
CAPITAL SUBSCRITO	50.000,00C	0,00	
CAPITAL SOCIAL	50.000,00C	0,00	
LUCROS OU PREJUÍZOS ACUMULADOS	22.987,20C	0,00	
LUCROS OU PREJUÍZOS ACUMULADOS	22.987,20C	0,00	
LUCROS ACUMULADOS	22.987,20C	0,00	

DRE

Empresa:	VIVA MAIS SAUĐAVEL LTDA	Folha:	0001
C.N.P.J.:	44.728.879/0001-68	Número livro:	0001
		Emissão:	14/04/2022
		Hora:	09:21

DEMONSTRAÇÃO DO RESULTADO DO EXERCÍCIO EM 31/03/2022		
RECEITA BRUTA		
VENDA DE MERCADORIAS	60.000,00	<u>60.000,00</u>
DEDUÇÕES		
(-) SIMPLES NACIONAL	(2.400,00)	<u>(2.400,00)</u>
RECEITA LÍQUIDA		<u>57.600,00</u>
CMV		
CUSTOS DAS MERCADORIAS VENDIDAS	(30.000,00)	<u>(30.000,00)</u>
LUCRO BRUTO		<u>27.600,00</u>
DESPESAS OPERACIONAIS		
		<u>(4.612,80)</u>
DESPESAS ADMINISTRATIVAS		
SALÁRIOS E ORDENADOS	(1.310,00)	
FGETS	(104,80)	
ALUGUÉIS DE IMÓVEIS	(2.500,00)	
MULTAS DE MORA	(48,00)	
ENERGIA ELÉTRICA	(150,00)	
TELEFONE	(200,00)	
ASSISTÊNCIA CONTÁBIL	(300,00)	<u>(4.612,80)</u>
RESULTADO OPERACIONAL		<u>22.987,20</u>
RESULTADO ANTES DO IR E CSLL		<u>22.987,20</u>
LUCRO LÍQUIDO DO EXERCÍCIO		<u>22.987,20</u>

3.3 CONTEÚDO DA FORMAÇÃO PARA A VIDA: GERENCIANDO O TEMPO

3.3.1 GERENCIANDO O TEMPO

- Tópico 1: Introdução ao conceito de gestão do tempo:

Tempo é a duração de um fato, podendo ser um momento, passado, presente ou futuro, horas, séculos.

O tempo sob a visão do sociólogo Norbert Elias

Segundo Norbert Elias, existem diversas tentativas de definir, dar sentido e orientar o tempo e existem duas tendências sobre o tempo: a objetiva e a subjetiva,

O tempo é um recurso indispensável na vida humana, estamos constantemente vinculados a ele em diferentes momentos e áreas de nossa vida, seja no trabalho, nos estudos, nas relações familiares ou em atividades pessoais.

Atualmente o tempo vem sendo tratado como um recurso escasso por uma infinidade de motivos, por isso a importância de percebê-lo, de não ficar preso a rotinas e de refletir constantemente sobre suas possibilidades e restrições.

Conhecer o tempo gasto em todas as atividades cotidianas e refletir sobre a real necessidade de cada uma delas, fazendo os ajustes necessários, pode ser uma excelente ferramenta para uma boa gestão.

- Tópico 2: Reflexão sobre o valor do tempo e como utilizar o tempo de forma eficaz e eficiente

Nos tempos modernos o tempo se tornou nosso bem mais precioso, a valorização do tempo precisa ser consciente e tratada de forma eficaz. A não valorização do tempo traz vários tipos de transtornos tanto no âmbito profissional, quanto pessoal, precisamos gerir o tempo para termos um equilíbrio emocional.

Potencializar o gerenciamento do tempo priorizando escolhas que auxiliem na melhoria do desempenho, evitando distrações, desperdícios de tempo e interrupções que possam prejudicar o atingimento de metas estabelecidas, podem trazer ganhos de eficácia e eficiência.

- Tópico 3: Estabelecimento de relações entre planejamento, organização e prioridades

É preciso se organizar para conseguir um bom planejamento do tempo de forma estratégica. Segundo David Allen, grande especialista em produtividade, criador da *Someday Maybe List*, precisamos priorizar nossas atividades a curto, médio, longo prazo, para não perdermos o foco, ou seja, precisamos dar prioridade aos objetivos que realmente queremos atingir.

Se tivermos um planejamento e organização das atividades que teremos que fazer, essas terão mais sentido na sua execução, teremos um norte para concluirmos nosso objetivo e não perderemos o foco para conseguir realizar nossa prioridade.

- Tópico 4: Verificações e pontos de checagem do planejamento para a gestão do tempo

Todos lamentamos a falta de tempo, por isso é de suma importância que nossas tarefas diárias tenham: Início, meio e fim .

São três princípios básicos na administração do tempo:

Lista, urgência, distribuição igualitária da carga horária

Lista: Todas as prioridades diárias devem ser descritas e o foco deve ser mantido na concretização desses objetivos.

Urgência: esforços redobrados para realização no tempo previsto.

Distribuição igualitária da carga horária: Ter em mente qual o tempo médio de duração de cada item da sua lista e assim distribuí-lo no decorrer do dia para que consiga realizar.

3.3.2 ESTUDANTES NA PRÁTICA

A seguir está disponibilizado um link para acesso a um vídeo elaborado pelos membros da equipe com a finalidade de compartilhar dicas sobre o tema "Gerenciamento do tempo".

<https://youtu.be/qJGjcuw3M9o>

Neste vídeo iremos te ajudar a gerenciar o seu tempo!

Daremos algumas dicas de como torná-lo mais produtivo com práticas que utilizamos no nosso dia a dia, organização e planejamento!

4. CONCLUSÃO

O projeto apresentado permitiu aos membros da equipe conhecer a estrutura da contabilidade segundo o CPC 00 (Comitê de Pronunciamentos Contábeis).

Foi possível também, através de uma análise prática referente ao processo de escrituração dos fatos administrativos, conhecer a rotina para realizar os lançamentos contábeis e a respectiva geração do Balanço Patrimonial e Demonstração do Resultado do Exercício (DRE).

O aprofundamento no tema "Gerenciamento do tempo", permitiu uma valiosa autorreflexão, colaborando para a conquista de maior eficiência em relação à organização pessoal e profissional.

REFERÊNCIAS

- Disponível em<
<https://blog.cefis.com.br/icms-imposto-circulacao-mercadorias-e-servicos>> acesso 04 de abr.de 2022
- Disponível em
<https://cfc.org.br/wp-content/uploads/2018/04/1_Publicacoes_Pronunciamentos-T%C3%A9cnicos-Cont%C3%A1beis.pdf> acesso em 01 de abr.de 2022
- Disponível em
<<https://www.contabeis.com.br/artigos/5308/os-principios-contabeis-aplicados-ao-dia-a-dia-da-empresa/>> acesso 31 mar.de 2022
- Disponível em< <https://www.crc-ce.org.br/>>acesso em 01 de abr.de 2022
- Disponível em:<<https://gennegociosegestao.com.br/>> acesso 04 de abr.de 2022
- Disponível em<
https://www.iob.com.br/bol_on/TC/CAPAS/CTC20_14.pdf?v=1564117466> acesso 31 de mar.de 2022
- Disponível em:
<<https://jornalcontabil.com.br/o-que-e-e-como-funciona-a-escrituracao-contabil/>>acesso 21 mar.de 2022>
- Disponível em
<<https://momentodeestudar.com.br/wp-content/uploads/2020/02/Aula-Extra-02-CPC-00-Blog.pdf>>acesso 28 mar.de 2022
- Disponível em<<http://www.portaldecontabilidade.com.br/>> acesso 04 de abr.de 2022
- Disponível em:
<http://www.portaldecontabilidade.com.br/tematicas/teoria_da_contabilidade.htm>acesso 01 abr.de 2022
- Disponível em <<https://www.portaleducacao.com.br/>> acesso 04 de abr.2022
- Disponível em <<https://www.sinfacsp.com.br/>> acesso 04 de abr.de 2022
- Disponível em<<https://unifeob.grupoa.education/plataforma/course/43981/content/625927>> acesso em 01 abr de 2022

Disponível

em <<https://unifeob.grupoa.education/plataforma/course/36971/content/386126>> acesso em 16 de abr de 2022

Disponível

em

<<https://unifeob.grupoa.education/plataforma/course/36971/content/386180>> acesso 07 de abr.de 2022

Disponível em <https://www.youtube.com/watch?v=Dkrt7YwWe_A> acesso 01 de abr.de 2022

ANEXOS

Empresa: VIVA MAIS SAUĐAVEL LTDA		Folha: 0001	
C.N.P.J.: 44.728.879/0001-68			
PLANO DE CONTAS			
Código T	Classificação	Nome	Grau
1 S	1	ATIVO	1
2 S	1.1	ATIVO CIRCULANTE	2
3 S	1.1.1	DISPONÍVEL	3
4 S	1.1.1.01	CADXA	4
5	1.1.1.01.0001	CADXA GERAL	5
53 S	1.1.5	ESTOQUE	3
54 S	1.1.5.01	MERCADORIAS, PRODUTOS E INSUMOS	4
55	1.1.5.01.0001	MERCADORIAS PARA REVENDA	5
149 S	2	PASSIVO	1
150 S	2.1	PASSIVO CIRCULANTE	2
164 S	2.1.3	FORNECEDORES	3
165 S	2.1.3.01	FORNECEDORES	4
592	2.1.3.01.0002	EMPRESA Y LTDA	5
169 S	2.1.4	OBRIGAÇÕES TRIBUTÁRIAS	3
170 S	2.1.4.01	IMPOSTOS E CONTRIBUIÇÕES A RECOLHER	4
479	2.1.4.01.0015	SIMPLES NACIONAL A RECOLHER	5
185 S	2.1.5	OBRIGAÇÕES TRABALHISTA E PREVIDENCIÁRIA	3
186 S	2.1.5.01	OBRIGAÇÕES COM O PESSOAL	4
187	2.1.5.01.0001	SALÁRIOS E ORDENADOS A PAGAR	5
190 S	2.1.5.02	OBRIGAÇÕES SOCIAIS	4
191	2.1.5.02.0001	INSS A RECOLHER	5
192	2.1.5.02.0002	PGTS A RECOLHER	5
242 S	2.3	PATRIMÔNIO LÍQUIDO	2
243 S	2.3.1	CAPITAL SOCIAL	3
244 S	2.3.1.01	CAPITAL SUBSCRITO	4
245	2.3.1.01.0001	CAPITAL SOCIAL	5
264 S	2.3.5	LUCROS OU PREJUÍZOS ACUMULADOS	3
265 S	2.3.5.01	LUCROS OU PREJUÍZOS ACUMULADOS	4
266	2.3.5.01.0001	LUCROS ACUMULADOS	5
268	2.3.5.01.0003	RESULTADO DO EXERCÍCIO EM CURSO	5
518	2.3.5.01.0004	LUCRO DO PERÍODO	5
269 S	3	CONTAS DE RESULTADOS - CUSTOS E DESPESAS	1
295 S	3.2	DESPESAS OPERACIONAIS	2
329 S	3.2.2	DESPESAS ADMINISTRATIVAS	3
330 S	3.2.2.01	DESPESAS COM PESSOAL	4
331	3.2.2.01.0001	SALÁRIOS E ORDENADOS	5
337	3.2.2.01.0007	PGTS	5
340 S	3.2.2.02	ALUGUÉIS E ARRENDAMENTOS	4
341	3.2.2.02.0001	ALUGUÉIS DE IMÓVEIS	5
345 S	3.2.2.03	IMPOSTOS, TAXAS E CONTRIBUIÇÕES	4
352	3.2.2.03.0007	MULTAS DE MORA	5
353 S	3.2.2.04	DESPESAS GERAIS	4
354	3.2.2.04.0001	ENERGIA ELÉTRICA	5
356	3.2.2.04.0003	TELEFONE	5
361	3.2.2.04.0008	ASSISTÊNCIA CONTÁBIL	5
402 S	4	CONTAS DE RESULTADO - RECEITAS	1
403 S	4.1	RECEITAS OPERACIONAIS	2
404 S	4.1.1	RECEITA BRUTA DE VENDAS E SERVIÇOS	3
405 S	4.1.1.01	RECEITA BRUTAS DE VENDAS E MERCADORIAS	4
408	4.1.1.01.0003	VENDA DE MERCADORIAS	5

Empresa: **VIVA MAIS SAUVAVEL LTDA**
C.N.P.J.: 44.728.879/0001-68

Folha: 0002

PLANO DE CONTAS

Código	T	Classificação	Nome	Grau
413	S	4.1.2	(-) DEDUÇÕES DA RECEITA BRUTA	3
424	S	4.1.2.03	(-) IMPOSTOS SOBRE VENDAS E SERVIÇOS	4
480		4.1.2.03.0008	(-) SIMPLES NACIONAL	5
460	S	5	CONTAS DE APURAÇÃO	1
461	S	5.1	CUSTOS DOS PRODUTOS E SERVIÇOS VENDIDOS	2
468	S	5.1.3	CUSTOS DAS MERCADORIAS VENDIDAS	3
469	S	5.1.3.01	CUSTOS DAS MERCADORIAS VENDIDAS	4
470		5.1.3.01.0001	CUSTOS DAS MERCADORIAS VENDIDAS	5